Bátor
NYÍRBÁTOR VÁROS ÖNKORMÁNYZATÁNAK LAPJA XXVIII. évfolyam 2. szám 2020. február

Indulhat az egyetemi képzés Nyírbátorban!

Hivatalosan is átadták a Közösségi Felsőoktatási Képzési Központot

Igazi mérföldkőnek számít Nyírbátor életében a felsőfokú oktatás lehetőségének megteremtése a városban. Ahhoz, hogy ez 2020-ban valósággá váljon, a magyar kormány, a város vezetése és a térségben működő ipari szektor egy irányba mutató elképzeléseire volt szükség. *(folytatás az 5. oldalon)* – **Kapcsolódó cikk: 2–3. oldal**

Új alpolgármestere van a városnak

A város képviselő-testülete januári ülésén szavazott bizalmat **Horváthné Karsai Hédinek**, aki olyan főállású alpolgármestere lesz a városnak, aki nem tagja a testületnek.

Horváthné Karsai Hédi február 10-én állt munkába. Mostanáig tanítónőként a Báthory István Katolikus Általános Iskola, Gimnázium és Szakimnáziumban dolgozott. Férjével két kiskorú gyermeküket nevelik.

Feladata az lesz, hogy készítse elő az önkormányzati döntésekhez szükséges anyagokat, a döntések után pedig hajtsa végre a feladatokat. Őt ugyan alpolgármesternek választották, de mégis más a státusa, mint a képviselőnek is megválasztott Balla Jánosnénak (aki 2014-ig polgármestere volt a városnak), aki a tavalyi alakul ülés óta látja el az alpolgármesteri teendőket.

Máté Antal polgármester a Bátor Médiának elmondta: „az első pillanattól kezdve fontosnak tartottuk, hogy találjunk egy olyan szereplőt, aki a város vezetését szakmai területen egészíti ki. Itt főként az oktatás és a kultúra területéről van szó. Gondoljunk csak az alapítványi iskolára, illetve az egyetemi képzésre! Ez a kettő kulcsterület. A következő hónapokban pontosítjuk az ellátandó feladatok körét."

(6–7. oldal)

Szeptembertől Nyírbátorban is tanulhatnak egyetemisták

A város ipari potenciálja, a térségben élő fiatalok igénye szinte magától értetődővé tette, hogy ideje megszervezni az egyetemi képzést is Nyírbátorban. A Nyírbátori Közösségi Felsőoktatási Képzési Központ pontosan erre a válasz. Ha elegendő az igény, szinte bármelyik egyetem képzését is el lehet hozni ide. A Nyírbátori KFKK igazgatójával Zichyné Belinszky Katalinnal Nagy Miklós készített interjút

– Mi a különbség a Közösségi Felsőoktatási Központ által szervezett egyetemi képzés és a kihelyezett egyetemi képzés között?

– Kezdjük mindjárt azzal, hogy az idén kezdődő egyetemi képzéssel Nyírbátor felkerült a magyar felsőoktatás palettájára.

– Ugyanez nem mondható el akkor, ha valamelyik egyetem indítana itt el egy egyetemi képzést?

– A jelenlegi jogszabályok szerint kihelyezett egyetemi képzés nem indulhatna Nyírbátorban. Az általunk szervezett képzés arról szól, hogy a munkaerőpiacot, illetve a gazdasági igényeket felmérve nem egy egyetem, hanem több egyetem különböző képzései válnak elérhetővé a városban.

– Ez tehát azt jelenti, hogy a menet közben felmerülő igényekhez illesztve, bármelyik magyar egyetem, vagy akár még bármelyik külföldi egyetem képzéseit is elhozzák a városba?

– Ez a forma pontosan ezt jelenti. A jogalkotó törekvése is az volt 2015-ben, hogy a fejlődő gazdaságra, a térségben kialakult iparra, KKV szektorra, illetve azok szakemberigényeire minél gyorsabban tudjon a felsőoktatás is reagálni. Itt, ne felejtsük el, hogy magas minőségű egyetemi képzések elérhetőségéről beszélünk. Aki itt végez, az pontosan ugyanolyan értékű diplomához jut, mintha közvetlenül az „anyaegyetemen" szerezné meg azt. Az elmúlt évek tapasztalatai azt mutatják, hogy a térségben sok a tehetséges fiatal. Felmérések bizonyítják ezt az állítást. Olyan fiatalokról beszélünk, akik itt is akarnak maradni és dolgozni. Meg kell még jegyeznünk, hogy sok esetben a hozzánk jelentkezők magasabb pontátlagot hoznak, mint az anyaegyetemekre jelentkezők.

– Ennél a Közösségi Felsőoktatási Képző Központnál minden további nélkül előfordulhat, hogy az egyik teremben tanuló például a debreceni egyetem hallgatója, a szomszédos teremben előadást hallgatók az Óbudai Egyetem diákjai, de akár lehetnek majd harmadik és negyedik egyetem diákjai is egyszerre a falak között?

– Igen, éppen ez a dolog lényege. Ez a képzési forma, rendszer versenyhelyzetet teremt az egyetemek között is. Esetünkben azért az Óbudai Egyetem, vagy azért a Debreceni Egyetem került meghívásra, mert a felmerült szakokon ezek a legjobb, elérhető képzések.

– Ez azt jelentené, hogy ez Közösségi Felsőoktatási Képző Központ megméri az egyetemeket?

– Valóban azt jelenti. Szögezzük le, hogy kiváló egyetemekkel kötünk szerződést. Az már kiderült, hogy egészséges verseny alakul ki a tehetséges diákokért. Felmértük a cégek igényét, a

gazdasági helyzetet, felmértük azt, hogy a fiatalok szeretnének-e helyben maradni és ezekhez az igényekhez milyen képzések indítására van szükség. Ezt mi teljesen tudományos alapokra támaszkodva szervezzü

– Azt mondja, biztosra mentek, amikor megszervezték az oktatást, másrészt biztosra mehetnek majd azok a hallgatók, akik itt szereznek diplomát? Mármint esetükben a biztos az lenne, ha a végzettségüknek megfelelő munkakörökből lenne elég.

– Igen. Már van megyei tapasztalatunk. Az első ilyen képzést Kisvárdán indítottuk el. Az már egy sikertörténet. Mindig felmérjük a piaci igényeket, és felmérjük a térségi fiatalok képzési igényét is. Ezek pontos, precíz számok. Nekem az egyik végzettségem éppen ez, azaz én a pontos felméréseknek hiszek, és állítom, hogy pontos mérések alapján határoltuk be a képzési területeket.

– Ezzel azt is mondja, hogy egyáltalán nem tart attól, hogy nem lesz elég jelentkező a meghirdetett szakokra?

– Egyáltalán nem tartok ettől. 2016-ban, amikor az első képzéseket indítottuk Kisvárdán, nagyon magas volt a túljelentkezés. Ezért a következő években, az egyetemi partnereinkkel jelentősen bővítettük a felvehető hallgatók létszámát. Ez igazolja, hogy nagyon komoly igény van egyetemi képzésre, illetve a helyben boldogulásra.

– Csak és kizárólag államilag támogatott képzéseket indítanak, vagy elég rugalmas a rendszer arra is, ha nagy az igény, elfogynak az államilag finanszírozott helyek, akkor önköltséges képzések is lehetnek, mondjuk például, ha kicsit gyengébb lenne a felhozatal?

– Nem beszélhetünk gyengébb felhozatalról. Vannak pontos felméréseink, s ezek alapján nyugodtan kijelenthetjük, hogy bőven vannak tehetséges fiatalok, akik egyéb okok miatt nem mentek nappali tagozatra. Már négy év konkrét tapasztalatunk van Kisvárdáról. Alapvetően államilag finanszírozott képzéseket indítunk azoknak, akik az első diplomájukat szeretnék itt megszerezni. Ugyanakkor lehetnek olyan hallgatóink, akik második, harmadik diplomát szeretnének. Számukra is adott lesz ez a lehetőség, csak azt már önköltséges formában szerezhetik meg itt. Mindenki jelentkezhet, aki az adott szak felvételi követelményeinek megfelel.

> Szögezzük le, hogy kiváló egyetemekkel kötünk szerződést. Ki merem jelenteni, hogy anyaegyetem legkiválóbb oktatóit hallgathatják itt a városban. Nekünk alapelv a minőség, az előadások megtartása a kiváló tanárok, professzorok közreműködésével.

– Van konkrét terv – majdnem azt mondtam, hogy üzleti terv – pár év alatt hová futhat ki a nyírbátori képzés? Mennyi szakkal, hány hallgatóval számolnak?

– Az előbb már emlegetett kisvárdai képzőhelyen 2016–2019 között 17 évfolyam indult el, 7 képzéssel, azaz 7 szakon vannak hallgatóink. Ha ezt ott, 3 év alatt fel tudtuk építeni, akkor Nyírbátorban – nagyon erős gazdasággal és gazdasági partnerekkel – 3 év alatt legalább hasonló eredményre számítunk.

– Arra számít, hogy 3 év alatt, akár 17 évfolyamig fejlődjenek?

– Minden további nélkül bekövetkezhet.

– Első nekifutásra elég merész tervnek tűnik.

– Szerintem pedig ez nem merész, hanem reális terv. Itt egy új képzési formáról beszélünk. 2016-ban indítottuk el az első évfolyamokat, minden tapasztalat nélkül, és ezt értük el. Ráadásul ma már bőven rendelkezünk tapasztalatokkal is, van egy nagyon erős gazdasági háttér a térségben – gondoljon csak a nyírbátori ipari park nagy cégeire! Velük megállapodást kötöttünk. Szeretnénk kiterjeszteni a képzést a duális képzésre, s ebben ezek a cégek partnereinkké váltak. Tehát realitás a nyírbátori egyetemi képzésnek a gyors felfutása.

– Az ide felvett diákok hús-vér egyetemi oktatókkal találkoznak majd?

– Ez teljesen természetes. Ki merem jelenteni, hogy anyaegyetem legkiválóbb oktatóit hallgathatják itt a városban. Nekünk alapelv a minőség, az előadások megtartása a kiváló tanárok, professzorok közreműködésével.

– Ez egy háromlábú rendszer. Egyetemek, cégek és az önkormányzatok. A Közösségi Felsőoktatási Képzési Központ pedig összefogja, és szervezi a rendszert. A cégek, az egyetemek szerepe világos, de hogy jön a képbe az önkormányzat?

– Ott életképes ez a szisztéma, ahol az adott település polgárainak igényeire egy gazdasági rendszerben is gondolkodó vezetés válaszokat tud adni. Magyarán: egy önkormányzati vezetés akarjon és tudjon akár karrier perspektívát is mutatni az itt élőknek. Ehhez, ezzel a képzéssel minden szereplő adott lett. Itt vannak a fiatalok, akik itt képzelik el a jövőjüket. A lehetséges munkahelyi karrier egyik gátja például a diploma hiánya. Az önkormányzat közreműködésével ez az akadály elhárult azzal, hogy megtaláltuk egymást, és létrejött a Nyírbátori Közösségi Felsőoktatási Képzési Központ. Tehát ezután helyben lehet diplomát szerezni. Most két szakon, de az igényeknek megfelelően, később már több szak is lesz. A munkahelyek, az elhelyezkedés itt nem lehet gond, hiszen ma is 5000 munkavállaló jár a város ipari parkjába, tehát munkahely bőven lehet. Sőt, a helyi, multinacionális cégek nemcsak nyírbátori, hanem akár nemzetközi karriert is kínálhatnak a jól képzett fiataloknak. Ezek nagyon biztató kilátások. Erre a szándékot a cégvezetők is megerősítették.

Házhoz jönnek a lomért

Fontos szempont a város tisztasága

Változások várhatóak Nyírbátorban a szilárdhulladék elszállítását illetően. Emiatt helyi rendeletmódosítás is történt az Észak-alföldi Környezetgazdálkodási Nonprofit Kft-vel együttműködve. A részletekről Éberhardt Gábor ügyvezető tájékoztatta szerkesztőségünket.

A Szabolcs-Szatmár-Bereg megyei Szilárdhulladék-gazdálkodási Társulás egyre több géphez, eszközhöz jut, és mi ezek segítségével egyre magasabb színvonalú közszolgáltatást tudunk nyújtani. Ebben az évben igyekszünk megreformálni a lomtalanítás folyamatát. Aki átélt már városi lomtalanítást, láthatta, hogy ez nem teljesen rendezett és tiszta körülmények között zajlik. Éppen ezért most egy olyan módszert szeretnénk bevezetni, amelynek keretében a lakossággal előre egyeztetve házhoz megy a gyűjtőautónk, és onnan az adott ingatlan tulajdonosával az ingatlan határain belülről a mi kollegáink megfogják, és elszállítják a hulladékot. Nem pedig a közterületre kihelyezett lomokat, hulladékokat hozzuk el. Kétségtelenül ez több adminisztrációt, nagyobb fokú együttműködést igényel mind a lakosság, mind a közszolgáltató részéről. Ugyanakkor úgy gondolom, hogy egy teljesen komfortos és tiszta megoldás várható, ami meglehetősen pozitív a városlakók szempontjából.

– Válhat-e folyamatossá ez a folyamat?

– Nem igazán. A hulladékról szóló törvény is évi egy alkalommal ír elő lomtalanítást, amit a közszolgáltatónak el kell végeznie. Ehhez képest most annyi lesz a különbség, hogy ez nem egy napra korlátozódik. Egyébként az adott településen a hulladékgyűjtési naptárban ezeket az időpontokat jelöljük. Tehát mindenkinek felhívom a figyelmét, hogy olvassa el figyelmesen a naptár első és a hátsó lapját is. Három vagy négy alkalom közül választhatnak, bejelentkeznek, a kollegánkkal egyeztetik az időpontot, nevet, címet, és a kollegáink visszajeleznek, hogy melyik napon, várhatóan melyik időpontban jelenik meg a gyűjtőautó az adott címen, hogy elhozzuk a kihelyezett lomokat. A lomtalanítás megtörténtét az igénybevevőnek igazolni is kell, tehát kérünk majd egy aláírást, hogy igen, a hulladékot elszállítottuk. Ezért emeltem ki, hogy talán kicsit nyűgösebbnek tűnik a folyamat, nagyobb együttműködésre van szükség a felek között, de remélem, a lakosok is úgy látják, hogy ez bőven megér annyit, hogy a város ne nézzen ki permanensen szemétdombnak egy héten keresztül.

– Kell-e ezért majd fizetni?

– Nem, a hulladék közszolgáltatási díjban az évi egy alkalommal történő lomtalanítás benne foglaltatik. Természetesen van itt egy mennyiségi korlát, tehát ingatlanonként két köbméter az, amit elhozunk. Amennyiben ettől nagyobb mennyiségű hulladék keletkezik az adott ingatlanon, illetve olyan hulladék, amely a lomtalanításba nem fér bele, azt természetesen csak díjfizetés ellenében tudjuk vállalni, külön megrendelés, külön szerződéskötés esetén.

– Nyilván azoknak a jelzésére tudnak reagálni, akik önökkel szerződésben állnak.

– Mindig azt mondjuk, hogy szerződésben, de gyakorlatilag írásos szerződés a lakossággal nem jön létre, hanem az, hogy eleve ő a rendszerünkben rögzítve van, havonta illetve negyedévente hulladékgazdálkodási számlát kap, az gyakorlatilag azt jelenti, hogy ő regisztrált ebben a közszolgáltatásban, és igen, az ő részükre ez ingyenesen, évi egy alkalommal rendelkezésre áll.

– Tulajdonképpen akkor majdnem mindenért házhoz mennek az önök munkatársai. Azt viszont mindenképp ki kell emelni, hogy ami eddig nem fért a lomtalanítás alkalmával bele abba a körbe, hogy a gyűjtőszigetekre kirakják a lakosok, annak az elszállítását továbbra is saját maguknak kell megoldaniuk.

– Igen. A naptárba pontosan, precízen kiírtuk, hogy melyek azok a hulladékok, amelyek a lomtalanítás körébe tartoznak, és amiket elhozunk, illetve melyek azok, amik nem férnek bele. Például elektronikai eszközöket nem fogunk a lomtalanítás során elhozni, de ez például az új eszköz vásárlásának helyén minden további nélkül leadható. Szintén nem hozunk el veszélyes hulladékot, az a hulladékudvarban elhelyezhető.

Nem hozunk el építési, bontási törmeléket sem, ami szintén akár a hulladékudvarban, akár külön megrendeléssel helyezhető el.

Tehát még egyszer kiemelem, hogy ez a lomtalanítási szolgáltatás klaszszikusan a háztartásokban feleslegessé vált bútorok, matracok, megunt szőnyegek és hasonló lomok elszállítására szolgál.

eni

Jól járnak az első lakáshoz jutók

Kérelmezni kell a támogatást

Az önkormányzat 600 ezer forinttal támogatja a feltételeknek megfelelő első lakáshoz jutókat Nyírbátorban – erről a képviselő-testület döntött legutóbbi ülésén.

A február 1-jével hatályba lépett rendelet célja, hogy támogassa a nyírbátori állandó lakóhellyel rendelkező, 45. életévüket még be nem töltött fiatalok első lakáshoz jutását.

Beköltözők

A Nyírbátor területén letelepedni szándékozó nagykorú személy az önkormányzat költségvetéséből nyújtott, vissza nem térítendő támogatást vehet igénybe új építésű vagy használt lakás vásárlására, új lakás építésére.

Itt élők

A rendelet szerint a támogatásra jogosult az a 18. életévét betöltött fiatal egyedülálló, fiatal házas, aki Nyírbátorban szeretne lakást vásárolni vagy építeni, legalább 2 éve nyírbátori állandó lakóhellyel rendelkezik. Fontos az is, hogy a kérelem benyújtását megelőző 2,5 éven belül legalább 1 éves munkaviszonnyal és 2 éves társadalombiztosítási jogviszonnyal rendelkezzen, valamint büntetlen előéletű és köztartozásmentes legyen. A családban élőknél elég, ha az egyik személy esetében teljesülnek a feltételek.

A támogatás iránti kérelmeket a Nyírbátori Polgármesteri Hivatal Városgazdálkodási Osztályához év közben folyamatosan lehet beadni. A rendelet teljes szövege és a kérelem az alábbi linken elérhető: http://nyirbator.hu/2020-evi-rendeletek.

Bővebb információ: Városgazdálkodási Osztály 06-42/281-042, 113-as mellék

Visszamenőleg is

Azoknak a fiataloknak, akik 2019. augusztus 5. és 2020. február 1. között vásároltak vagy építettek lakást, a rendelet hatálybalépését követő 45 napon belül, a február 1-jétől indult lakásvásárlás vagy lakásépítés esetén a szerződés megkötését, az építési napló megnyitását, árverésen szerzett ingatlan esetén a tulajdonszerzés jogerőssé válását követő 45 napon belül kell a támogatási kérelmet benyújtani.

Indulhat az egyetemi képzés Nyírbátorban!

(folytatás az 1. oldalról)

Az évek óta tartó igényfelmérés eredményeként így a nyírbátori Közösségi Felsőoktatási Képzési Központban tanuló hallgatók szeptembertől két területen szerezhetnek szaktudást az induló mérnökinformatikus és vidékfejlesztési agrármérnök szakokon. Az ünnepségen **Belinszky Katalin** igazgató, **Máté Antal** polgármester és **Palkovics László** innovációs és technológiai miniszter is üdvözölte az eseményt, méltatta a folyamatban résztvevők szerepét.

– A felsőoktatás egyik iránya a közösségi képzőközpontok létrehozása, amelyek célja a helyi szakértelmiség megteremtése – mondta Palkovics László az ünnepélyes átadón. Hozzátette: „ha Kisvárdán létre lehetett hozni a több száz hallgatóval foglalkozó, több képzési területen működő központot, akkor ennek itt, Nyírbátorban van igazán jelentősége. Amikor 2014-ben leírtuk azt a stratégiai elképzelést, azt fontos megérteni, hogy a hozzáférés lehetősége változott meg az egyetemi képzésekhez. Ennek az egyik eleme az ilyen fajta képzőközpontok beindítása. Az egyik jelentősége ennek a kezdeményezésnek az, hogy azok, akik kötődnek az adott városhoz, az adott régióhoz, ott szerezhessék meg a diplomájukat, ezáltal sokkal erősebb marad a kötődésük."

Kérdésünkre reagálva Palkovics László elmondta: „ez egy olyan egyetemi képzés, amit több meglévő egyetem folytat annak a közösségnek az érdekében és kérésére, amelyik ezt igényli. 2014 óta a nyírbátori már a nyolcadik ilyen képzési központ Magyarországon. Bízom abban, hogy ebben a városban is tartós lesz ez a folyamat, hiszen az itteni ipari környezet is megkívánja."

SZEMÉLYI DÖNTÉSEK, PÉNZEK, PÁLYÁZATOK

Nagyüzem van az önkormányzatnál

Új alpolgármestere van a városnak, és pályázatot írtak ki a Városfejlesztő és Működtető Kft. igazgatói állására is. Ezek mellett még az idei költségvetést terhelő kormánypárti politikai játszma költségeiről is beszélgetett Máté Antal polgármesterrel Nagy Miklós.

– Bizonyos, késve megítélt pályázatok nagyon komoly terhet raknak az idei, nyírbátori költségvetésre. Körülbelül 400–500 millió forint pluszkiadásról van szó. Miből keletkezett ez a többletköltség?

– Ezeket a pályázati döntéseket a 2018-as országgyűlési választások előtt hirdették ki, miközben mi az anyagot 2016-ban adtuk be, nyilván az akkori árakon számolva. Természetesen igyekeztünk a helyzethez alkalmazkodni. Volt olyan projektünk – mint például a bölcsőde – amit sikerült is az elnyert keretek közé beleszuszakolni, de nyilván ez inkább csak egyedi eset. Időközben – tudjuk jól – hihetetlenül megdrágult az építési költség. Két olyan projektünk van, amit mindenképpen meg kell valósítanunk idén. Az egyik a kerékpárutak építése, a másik pedig az ipari parknál az elkerülő út, illetve buszmegálló az ipari parkban. Ennél a két projektnél emelkedtek az árak kb. 50 százalékkal az elmúlt 4 évben. Itt mindenképpen szükség van többletforrásra.

– Az egyik forrás nyilván az önkormányzati költségvetés.

– Pontosan. A kerékpárút esetében kb. 130 millió forint hiányzik. Ebből 30 milliót kapunk kiegészítő támogatásként. Ennél a projektnél a saját költségvetésünkből több mint 100 millió forint pluszkiadással kell számolnunk. Az ipari parkot elkerülő út, illetve buszmegálló kb. 500 millió forinttal drágább. Ebből 200 milliót szeretnénk kiegészítő EU-s támogatásként megszerezni. A fennmaradó 300 milliót hitelből gondoltuk megoldani. Ezt a hitelkérelmünket az elmúlt évben elutasították.

– Ezek szerint 400 millió forintról van szó, ami a költségvetést terheli. Ez a kiadás az idei kasszában jelentkezik?

– Bízom benne, hogy idén jóváhagyják a hitelfelvételt. Már csak azért is, mert annak idején *„agyondicsérték ezeket a pályázatokat”.*

– Mi történne akkor, ha nem hagynák jóvá a hitelt? Van annyi tartalék a saját költségvetésben, hogy a projekteket befejezzék?

– Akkor olyan költségmegtakarításokra lenne szükség még az idén, amelyek már nemcsak a fejlesztéseket, hanem a működtetést is érintenék. A legrosszabb esetben sem szabad bevállalnunk 1 évre ezt hatalmas összeget.

– Mekkora az önkormányzat mozgástere?

– Évente 600–700 millió forintot fordítunk fejlesztésekre. Ezek többsége előre meghatározott. Idén például 270 millió forint megy a bérlakás-építési programra. Több, mint 100 millió beépül a kerékpárutakba. Folyamatban van az asztalitenisz csarnok bővítése. Ezek már korábban megindított EU-s, vagy hazai forrású pályázatok. Szabad mozgásterünk kb. 200–300 millió forint. Ezt tehát nem szabad 320 millióval megterhelni.

ÚJ ALPOGÁRMESTER

Előtérben az oktatás-kultúra

– A januári testületi ülésen választottak egy olyan főállású alpolgármestert, aki nem tagja a testületnek.

– Horváthné Karsai Hédiről beszélünk, aki február 10-én állt munkába. Aki esetleg nem ismerné, a gimnázium általános iskolai részén tanított. Az első pillanattól kezdve fontosnak tartottuk, hogy találjunk egy olyan szereplőt, aki a város vezetését szakmai területen egészíti ki. Itt főként az oktatás és a kultúra területéről van szó. Gondoljunk csak az alapítványi iskolára, illetve az egyetemi képzésre! Ez a kettő kulcsterület. A következő hónapokban pontosítjuk az ellátandó feladatok körét.

– Hogy került képbe Horváthné Karsai Hédi személye? Mi az, ami determinálta, hogy végül őt választották?

– Több szempontot vizsgál az ember, amikor munkatársat keres. Fontos szempont volt, hogy olyan személy legyen, aki, ezeket a területeket legalább részben ismeri. Több név is felvetődött.

– Hány emberrel tárgyalt?

– A több itt pontosan 4 személyt jelent.

– A többiek elutasították a felkérést?

– Nem feltétlenül. Ilyenkor az emberi kvalitás, az aktivitás is számít, illet-

ve főleg az, hogy ki képes azonosulni a mostani városi irányvonallal. Tudomásul kell venni, hogy ugyan szakpolitikai területről van szó, de azért ez kőkemény politika is. Ez is fontos szempont volt a kiválasztásnál. Az sem volt mindegy, hogy a jelölt mennyire tud majd együtt dolgozni a jelenlegi vezetéssel. Ez egy 0–24 órás üzemmód, és bízom benne, hogy Hédi meg tud felelni ennek a kihívásnak.

– Konkrétan mit vár el az új alpolgármestertől?

– Készítse elő az önkormányzati döntésekhez szükséges anyagokat, a döntések után pedig hajtsa végre a feladatokat. Őt ugyan alpolgármesternek választottuk, mégis más a státusa, mint a képviselőnek is megválasztott Balla Jánosnénak.

– Valójában, akkor ez egy hivatalnoki status, csak elnevezése alpolgármester?

– Olyan, mint egy kiemelt helyen lévő hivatali munkatárs. Részt vesz a testületi üléseken, de nincs szavazati joga. Nincs betagozva jegyző alá. Közvetlenül a polgármester alá tartozik, miközben a döntések végrehajtását azért mégiscsak a testület ellenőrzi, vagyis azt is mondhatjuk, hogy a testület irányítása alá tartozik.

ÜGYVEZETŐI PÁLYÁZATOT ÍRTAK KI A VÁROSFEJLESZTŐ TÁRSASÁG ÉLÉRE

Javulni kell a szolgáltatások színvonalának

– Döntöttek a Nyírbátori Városfejlesztő és Működtető Kft átszervezéséről. Ezzel egyidőben kiírták az ügyvezető igazgatói pályázatot is. Jelenleg még 2 ügyvezető van. Miért volt erre az átszervezésre szükség, a jövőben miért csak 1 ügyvezető lesz?

– Ez a kft. működött egy ügyvezetővel és működött kettővel is. Volt, hogy jól működött, és volt, hogy nem jól. Az átszervezést az indokolta, hogy a szervezet struktúrája és az irányítás az elmúlt időszakban nem volt hatékony. Az irányítás és a döntés, időben nem volt kellően hatékony. Sok olyan dolog csúszott, aminek nem volt igazi indoka, és nem is csúszhatott volna. Ezek fennakadásokat okoztak, főleg a szolgáltatásokat igénybe vevőknél jelentek meg a gondok. A hatékonyság anyagi értelemben sem volt megfelelő. A két ügyvezető munkája ebben a tekintetben nem volt összehangolt. Ez bizonyos esetekben egyértelműen látszik és kimutatható. Próbálták ezeket kezelni, amihez kaptak iránymutatást a testülettől, a felügyelőbizottságtól, vagy tőlem is kérést, utasítást, de nem változott megfelelően a helyzet. A kft. tavalyi mérlege veszteséges lesz. Miután az üzleti tervet ez az ügyvezetés rakta össze, a veszteséget is ez az ügyvezetés produkálta. Ez pedig kötelez bennünket, hogy ezt az egészet átgondoljuk. Személyében is és persze a cég struktúrájában végig kell gondolni a jövőt.

– Ezek izgalmasnak tűnő kérdések, de a városlakót az érdekli inkább, hogy miben tapasztalnak majd változást, illetve javulást.

– Két dologban kellene érzékelni a változást. Javulni kell a szolgáltatások színvonalának. Mondok példát. A fürdőnél úgy történtek a fejlesztések, hogy közben sok kritikát is kaptunk a városiaktól, mert például elég sokat csúsztak a munkák. Városi rendezvények is kaptak kritikát, gond van az idegenforgalommal is, de bizonyos adminisztratív tevékenységek is vontak magukra kritikát. Gondoljanak például a bérbeadási panaszokra! A lakossági szolgáltatásokban komoly színvonaljavulást várunk el. Ugyanakkor az eredményességben is meg kell látszani az új vezetés hatékonyságának.

– Ha ilyen erős a kritika, akkor mi a helyzet a jelenlegi 2 ügyvezetővel a pályázatnál? Gondolom, ők sem lesznek kizárva a pályázatból.

– Természetesen ők is pályázhatnak. Nem az a kérdés, hogy hívják, illetve korábban mit csinált a pályázó, hanem az a kérdés, hogy az elvárásoknak ki tud a legjobban megfelelni, ki tudja a hibákat kiküszöbölni, amelyek voltak, vannak. Nekünk az a felelősségünk, hogy a legalkalmasabb személyt válasszuk. Ezért írtunk ki nyílt pályázatot.

– Ha a két jelenlegi ügyvezető pályázik, akkor azzal kell számolniuk, hogy nekik van előéletük ennél a cégnél, és ebben az előéletben azért vannak „nem makulátlan" részek és foltok, amit nyilván meg kellene tudni magyarázni.

– Ez tehát szakmai bizalom, illetve tapasztalat kérdése is a tulajdonos részéről.

– Abszolút.

– Még egy ok miatt szeretnék visszatérni a költségvetésre. Nyilván az eredeti elképzelésekhez képest jelentősen drágultak a bérlakásépítési költségek is, hiszen ennél a projektnél is jelentősen húzta az időt a kormány, amikor évekkel halasztotta a hitelfelvétel jóváhagyását. Mekkora lett a projekt összköltsége?

– Eredetileg 900 millió forinttal számoltunk, ahhoz képest nettó 1 milliárd Ft-nál tartunk most. Persze e mögött az is van, hogy a kivitelezőnek hosszú távon is gondolkodnia kellett. Aki odafigyelt, az tudja, hogy a kivitelező itt egyúttal beruházó is. Ott értékesítésre szánt lakásokat is épít, amihez az önkormányzattól vásárolt telkeket. Ez is nyílt pályázaton dőlt el.

A drágulás persze több volt, mint 10 százalék, de ezt azzal próbáltuk csökkenteni, hogy kicsit átalakítottuk az eredeti elképzeléseket. Valamennyivel kisebbek lettek a lakások az eredeti tervhez képest. Vizuális értelemben is egyszerűbb lesz az épület, miközben a használhatósága nem romlik.

– Ezeknél a lakásoknál milyen bérleti díjjal számolhatnak a majdani bérlők?

– A bérleti díj itt drágább lesz, mint a jelenlegi bérlakásoknál, de a piaci albérleti díj alatt tudunk maradni. Körülbelül 40–50 ezer forint bérleti díjjal kell számolni, ami már eredményezi azt, hogy az erre az építésre felvett hitelünk kétharmadát fedezi a bérleti díjbevétel.

13 nyírségi népmese egy kötetben

A Bátor Televízió Kulturális magazinjának volt vendége Kosztyu Brigitta, akinek köszönhetően napvilágot látott egy nyírségi népmeséket tartalmazó kötet. Az egyedi kiadvány ötletéről, a megjelenés körülményeiről a szerkesztőt kérdeztük a műsorban.

– Ez a kötet nyírségi népmeséket tartalmaz, egészen pontosan 13-at. A kötet 2019 novemberében jelent meg nagy örömünkre, egy kétéves munkafolyamat végén. Az ötlet egészen odáig vezethető vissza, hogy a munkahelyemen, a Sóstói Múzeumfaluban (a nyíregyházi szabadtéri néprajzi múzeumban) minden októberben tartunk egy rendezvényt óvodapedagógusoknak – kezdte a szakember, aki elmondta: ilyenkor gyakorlatilag óvodapedagógiai programjaikat ajánlják, várják a megjelentek észrevételeit.

– Egyik alkalommal megkérdeztem az óvodapedagógusoktól, hogy olvasnak-e a gyerekeknek nyírségi meséket. Ők erre azt válaszolták, hogy nem tudják, melyek a nyírségi mesék. Ez összefügg azzal, hogy a legtöbb mesegyűjtemény nem tartalmaz forrásjegyzéket – magyarázta Kosztyu Brigitta, hozzátéve: ezek a mesék már átiratként kerülnek be a szerkesztett kötetbe. Az eredeti meséket múzeumi adattárak őrzik, ahonnan folkloristák válogatnak általában olyan anyagot, amit aztán megjelentetnek, de szakemberek számára. Nem pedig a meseolvasóknak. Igen komoly kutatómunka szükséges ahhoz, hogy egy nyírségi óvodában dolgozó óvodapedagógus megtalálja azokat a meséket, amelyeket épp az adott településen gyűjtöttek egykor a néprajzkutatók. Ebből kiindulva azt gondolta, jó lenne, ha tudatosan is olvasnának nyírségi népmeséket, és ezért állította össze a múlt év végén megjelent kötetet.

– Ez elég nehéz munka volt. Mivel a népmesék eredetileg felnőtteknek szóltak, nehéz volt a gyerekek számára átiratot készíteni belőlük – mesélte. – Már maga a válogatás is egy nagy feladat, ugyanis vannak népmesék, amelyeket nem lehet átdolgozni gyerekeknek. Ezek olyan mesék, amelyek nagymértékben tartalmaznak horrorisztikus vagy szexuális utalásokat, és nem gyerekfülnek valók. Egyes történeteknél pedig a rövidítés okoz gondot, hiszen az idős mesemondó nénik és bácsik gyakorta nagyon hosszan meséltek el egy-egy történetet. Az ilyen típusú mesék a néprajzkutatók által lejegyezve is sokszor 18–20 oldalon keresztül tartanak. Én viszont nem adhatok a gyerekek kezébe ilyen terjedelmű meséket, így ebben az esetben a szöveg rövidítésére van szükség. De vannak olyan mesék is, melyeknél szinte hozzá sem kell nyúlni az eredeti szöveghez. Ezek a mesék tulajdonképpen ismert mesék, illetve azoknak a helyi változatai. Aki kezébe veszi ezt a könyvet, több mesét is ismerősnek fog találni, de azért meglepetés is lesz a történetek között.

Számomra is volt olyan a mesék között, amilyet még nem olvastam. Például vannak a Csizmás kandúr típusú mesék, és ebben a kötetben is helyet kapott egy ilyen népmese. Számomra is meglepetést okozott egy olyan történet, amit egy baktalórántházi bácsi mondott el. Ebben a mesében, a helyi változatban nem egy fiúmacska, hanem egy lánymacska a főhős. Nagyon szívesen dolgoztam ezen a köteten, hiszen én is itt nőttem fel, ezen a részen. A pozitív fogadtatásnak köszönhetően folytatása is elképzelhető ennek a folyamatnak – mondta el Kosztyu Brigitta, a kötet szerkesztője.

A Nyírbátori városi Könyvtár gyermekrészlegén már kölcsönözhető a mesekönyv.

eni

Mi újság a könyvtárban?!

Mindig van valami. Szoktuk mondogatni. Közkinccsé tettük lejárt folyóiratainkat. Mert a tél a tisztulás ideje. Ezt is szoktuk mondogatni. Ingyen elvihető gyerekmagazinokat, felnőtteknek szóló lakberendezési lapokat, közéleti-, gazdasági magazinokat kínáltunk könyvtárunk emeleti folyosóján. De ne feledkezzünk meg arról az örömteli tényről sem, hogy ezeknek a lapoknak friss számait is elérhetővé tesszük folyóiratrészlegeinken.

87 féle periodikumot, amelyből **19** gyerekeket, **68** felnőtteket szólít meg, **48** beszerzését a Nemzeti Kulturális Alap támogatta, ebből **28** szaklapként informál. **E heti nyerőSZÁMaink tehát így alakulnak.**

Olvassunk, tájékozódjunk a friss számokból. Mert lássuk be, mindannyian a teljességre vágyunk. Nézzük csak ezt az egyszerű példát: itt vagyok én, aki el akar valamit mondani, vagy Te, kedves és mindenre nyitott Olvasó, és köztünk ez a gyönyörű közvetítő közeg, a papírra vetett betűk. A suszterszék három lába. Stabilitás és teljesség. Egyik láb sem hiányozhat. Persze egy csésze forró tea, egy jó kávé kiteljesítheti az élményt! Ezzel várunk, erre hívunk nagy szeretettel, kedves Olvasónk! Mert ezek mindenre képes lapok!

De szeretjük a luxust a kényeztetésben, úgyhogy kell az a hab a tortán! Íme! Az Arcanum Digitális Tudománytár is elérhető nálunk: tudományos és szakfolyóiratok, heti- és napilapok, valamint lexikonok és tematikus könyvgyűjtemények legjavát gyűjtöttük ilyen formában be minden tagunknak. Cikkadatbázisunk pedig folyamatosan épül a Kelet-Magyarország nyírbátori vonatkozású cikkeivel és a Bátor újság minden cikkével. Természetesen ezzel is! Amiben szerepelsz Te, kedves Olvasó és rajongóid, mi, Érted dolgozó könyvtárosok. Nagy újság, hogy immár visszakereshetők vagyunk. Mert a világ így kerek nálunk, a könyvtárban. Veled!

Bátor gyerek, adásban vagy!

Nyírbátori vagy, szeretsz verset mondani, mesélni vagy énekelni? 3–13 éves vagy? Elég bátornak érzed magad ahhoz, hogy a produkciódat az egész város előtt bemutasd?

Akkor pont téged várunk a Bátor Televízió kamerái elé!

A Bátor Média nem versenyt hirdet. Itt nem lesz pontozás, se zsűri, se szavazás, nem kell izgulni. Azt szeretnénk, ha minél több gyerek bemutatkozna adásunkban produkciójával, mintegy átkötve egyik műsorból a másikba. Ezeket megörökítjük és megőrizzük, hogy öt, tíz, húsz, harminc év múlva is visszanézhetők legyenek. Hadd lássák később majd a ti gyerekeitek, unokáitok, milyen talpraesett volt 2020-ban a kamerák előtt az ő szeretett anyukájuk, apukájuk, nagyijuk, nagypapájuk.

Légy hát bátor gyerek, mert adásban vagy!

A részletekért, hogy hol, mikor, hogyan lehet jelentkezni, figyeld a Bátor Televízió műsorát!

Mi legyek, ha nagy leszek?!

- egy hivatás és ami mögötte van -

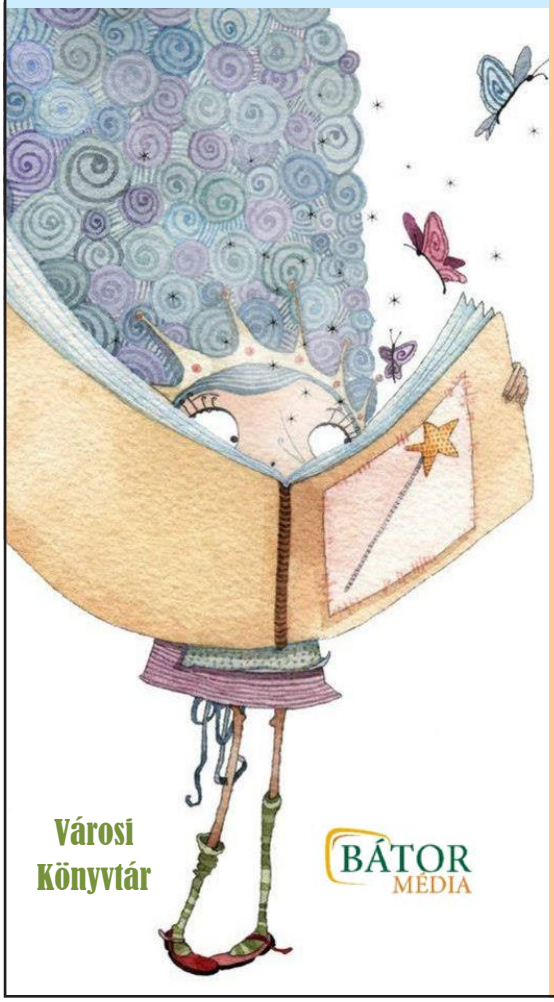

Szeretettel hívunk

minden érdeklődő osztályt

a **Városi Könyvtár**

rendezvényére!

- vendégeink a gyerekek nyelvén vallanak munkájuk örömeiről és nehézségeiről-

2020. márciusától

interaktív foglalkozások, izgalmas szakmák, játékos tájékozódás és karizmatikus vendégek

a Városi Könyvtár Gyerekrészlegén

Foglalkozásaink a Bátor Média műsorrendjében is megtekinthetők majd

Tarts velünk!

facebook.com/vknyirbator
vknyirbator.hu
batortv.hu
facebook.com/batormedia

2020. márciusától **„Mi legyek, ha nagy leszek?"** címmel interaktív foglalkozások indulnak a Városi Könyvtár Gyermekrészlegén. Izgalmas szakmák mutatkoznak be, kötetlen formában, szabadon tájékozódhatnak a gyerekek egy-egy hivatás örömeiről és nehézségeiről. Karizmatikus vendégekkel, játékokkal várják az érdeklődő osztályokat.

A Nyugdíjas Értelmiségiek Egyesületének tagjai Nyírbátorban farsangi buli keretében igyekeztek elűzni a telet, és bizakodni a tavasz közeli eljövetelében.

Rendezvényünket megtisztelte jelenlétével Máté Antal, városunk polgármestere is. Tagjaink színes műsor számokkal, vidám jelenetekkel, ötletes jelmezekkel készültek erre az alkalomra. A finom disznótoros ebéd után nem maradhatott el a szalagos farsangi fánk sem. A tombolasorsolást követően a talpalávalóról kiváló zenészünk gondoskodott, aki már idestova 10 éve működik közre összejöveteleink lebonyolításánál nagy megelégedésünkre. A jókedvben tehát nem volt hiány most sem, ezért reméljük sikerült messze kergetni a telet.

Tóth Árpádné
elnök

Anyakönyvi események

2020 január

SZÜLETÉS

Tamás Milán – Ruha Tamás / Csiki Diána
Odett – Geszterédi Róbert / Orbán Tünde
Zsombor – Biró Zsolt / Biró Beáta
Bella – Szabó Krisztián / Knopf Paméla Judit
Dóra – Bihari Zsolt / Farkas Andrea
Letícia Menta – Farkas Zoltán Gábor / Farkas Diána
Maja – Horváth Attila / Tóth Edina
Sanel – Varga Loretta
Zsombor – Bihari László / Andusku Brigitta
Richárd – Augustin Onyekarchi Mbata / Sitku Krisztina
Vivien – Varga József / Balogh Vivien

HALÁLESET

Kiss Zoltán Richárd ▪ Józsa Lajosné
Horváth Árpád László ▪ Pál Béláné
Somogyi József ▪ Szilágyi Istvánné
Tormai Béláné ▪ Kádár Zsolt
Balázsi János ▪ Nádas Sándor Antalné
Veres Andrásné ▪ Pusztai István
Petromán Miklósné ▪ Földesi Lajosné

HÁZASSÁG

Az előző lapszámokból kimaradt házasságkötések

2019 október
Botos Enikő Gyulai János Gergely

december
Beri Zsanett Pataki Erik
Mocsár Brigitta Szilágyi Róbert

2020. január
Szvára Nikoletta Hegedüs Gábor Csaba
Fehér Regina Németi Zsolt
Kiss Bernadett Vitár György
Heim Enikő Varga Zoltán
Spanyol Zsanett Rézműves Ferenc

A NYÍRSÉGVÍZ Zrt. vízellátási művezető munkatársat keres

Stabil hátterű, fejlődési lehetőséget biztosító, a generációs és családbarát igényekhez jól illeszkedő társaságunk vízellátási művezetői állást hirdet.

A munkakörben ellátandó feladatok:

- Folyamatos és megfelelő minőségű vízellátás biztosítása a Nyírbátori Alközpont működési területén.
- Az alközpont területén a hibaelhárítási, karbantartási és rekonstrukciós munkák irányítása.
- A működési területhez tartozó vízmű telepeken az ivóvíz-tisztítási technológiák működtetése és felügyelete.
- A kapott tervdokumentáció alapján építési munkák lebonyolítása.
- Kapcsolattartás a helyi önkormányzatokkal, a hatóságok helyi szerveivel.
- Alvállalkozók munkájának felügyelete.
- Feladatainak ellátásával összefüggésben az üzemi dokumentációk pontos és napra kész vezetése, adatok, információk feldolgozása, rögzítése.

Alkalmazási feltétel:

- 16/2016.(V.12.) BM rendeletben a munkakör ellátásához szükséges végzettség (építőmérnöki BSC vagy MSC / vízügyi üzemeltetési mérnöki BSC / környezetmérnöki MSC/ gépészmérnöki MSC)
- Magabiztos irodai számítógépes programhasználat (Microsoft Outlook, Word, Excel, PowerPoint)
- B kategóriás jogosítvány
- Büntetlen előélet /erkölcsi bizonyítvány

Előnyt jelent:

- Hasonló munkakörben szerezett fenntartói szakmai gyakorlat, tapasztalat
- Nyírbátori lakhellyel rendelkezés

Munkavégzés helye:

- Nyírbátor székhellyel NYÍRSÉGVÍZ Zrt. Vízellátási alközpont működési területén (Nyírbátor, Nyírvasvári, Nyírgyulaj, Piricse, Encsencs, Nyírpilis, Nyírbéltek, Ömböly, Penészlek, Terem és Bátorliget)

Amit kínálunk:

- Stabil háttér, modern, innovatív működési környezet
- Változatos feladatok, csapatmunka, innovációs készség kibontakoztatása
- Premizált munkakör
- Béren kívüli juttatások, rendezvények

A munkakör betöltésével kapcsolatban bővebb információt Gállné Gáspár Gabriella déli vízellátási üzemvezető (20/371-0186) tud adni.

A pályázatokat magyar nyelvű részletes szakmai önéletrajz formájában végzettségekkel, képesítésekkel, gyakorlati/munkatapasztalatokkal kérjük benyújtani.

Jelentkezés módja:

A pályázatot papír alapon a Nyírbátori Vízmű telepre (4300, Kisbogáti u.) kérjük benyújtani, elektronikusan pedig a gasparg@mail.nyirsegviz.hu e-mail címre várjuk **2020.03.02-ig.**

Újra szól a BIG FM!

Felpezsdült a diákélet a Báthoryban

Felpezsdült a diákélet a BIG-ben! – erről vallanak a diákönkormányzat mozgatórugói, Imre Bence Gyula, 12. F osztályos tanuló és Csonka Éva, a DÖK-öt segítő pedagógus.

A Báthory István Katolikus Általános Iskola, Gimnázium és Szakgimnázium nemcsak múltjáról, kimagasló oktatásáról, hanem aktív diákéletéről is híres. Az innováció, a megújulás a mindennapjaink szerves része, mely ebben a tanévben látványos módon a DÖK életében is megmutatkozott. Ismét szerkesztett műsorral jelentkezik az iskola rádiója, a ***„BIG FM".*** A név a diákok szavazatai alapján született meg. Főszerkesztője Csonka Éva tanárnő, vele dolgozik egy lelkes szerkesztőcsapat, melynek Imre Bence Gyula 12. F oszlopos tagja.

Hetente új műsor

A hetenkénti rádióműsorokból a diákok értesülhetnek a legfrissebb információkról mind az iskolai közéletével, mind a sportéletével és a tanulmányi munkával kapcsolatban. A fiatalok különböző interjúkat is hallhatnak, így készült már interjú **Rácz Tiborné** igazgatónővel, **Babály András** atyával, az iskola lelki vezetőjével, tanárokkal, valamint az iskolában szervezett programok, események előadóival, vendégeivel.

Kiemelkednek ezek közül az egyetemi oktatókkal készült interjúk, valamint a Magyar Kultúra Napja alkalmából az iskolába látogató **Pregitzer Fruzsina**, Jászai Mari-díjas színésznővel készült riportot.

Emellett természetesen a diákok kérhetnek zenéket, amelyek a tanórák közötti szünetekben hallhatók.

A Facebookon is

Az iskolaújság megjelenését is újragondolták, alkalmazkodva a diákság igényeihez, s egyúttal kihasználva a közösségi oldalak nyújtotta lehetőségeket. A diákönkormányzat saját Facebook-oldalt indított, ***„BIG-DÖK"*** néven. Ennek szerkesztését Imre Bence Gyula (12. F), Szűcs Balázs (9. F) és Csonka Éva tanárnő végzi, aki szeptember óta vezeti az iskolai diákönkormányzatot.

Jön a teknőc

Szimbólumként egy teknőcöt választottak, melynek ötlete **Metercsik Dettitől**, a diákönkormányzat elnökétől származik, és a későbbiekben, más formában is megjelenik majd ez a szimbólum, melyről felismerhetővé válhatnak, nemcsak az interneten, hanem a mindennapokban is, megmutatva ezzel erős, kitartó és szerethető mivoltukat.

A Facebook-oldalon a tanulók tájékozódhatnak a legfontosabb iskolai hírekről, közelgő eseményekről, valamint a tanulást segítő cikkek, anyagok, portálok, versenylehetőségek és a továbbtanulásban segítségként szolgáló információk is elérhetők itt. Az iskolai rendezvényekről képeket és videókat posztolnak az oldalra, ugyanakkor élő bejelentkezések is vannak egy-egy programról. Ugyanitt a rádióműsor is meghallgatható, visszahallgatható.

A ***„BIG-DÖK"*** 580 követővel rendelkezik és több mint 3000–4000 bejegyzéssel, eléréssel büszkélkedhet hetente. Az eddigi tapasztalatok azt mutatják, hogy a diákok szívesen fogadják ezeket az újításokat, melyekkel a diákönkormányzat igyekszik a szürke hétköznapokat felpezsdíteni. Óriási munkabírás, lelkesedés jellemzi a BIG médiacsapatát, hiszen nehéz, de nemes feladatot vállalt magára.

Majoros Bence itthon edzett

Magyarország legjobb asztaliteniszezője februárban itthon gyakorolt. Majoros Bence Németországban él, de most a francia bajnokságban szerepel.

Sűrű a szezon számára, nehéz olyan időpontot találnia, amikor haza tud jönni. Bár Németországban magas szintű edzést végez, Nyírbátorba elsősorban a családja miatt tér vissza. S, ha már itthon van, akkor sem áll le a mozgással.

A Nyírbátori Asztalitenisz Edzőközpontban régi jó barátjával együtt készült a következő bajnoki meccsre. Szülei is elkísérték az itthoni edzésekre, akik minden szereplését nagy figyelemmel követik. Bence már 5 éve elkerült Németországba, de nemrégiben edzőivel úgy ítélték meg, hogy a szakmai karrierjének jót tehet az országváltás.

A Franciaországba kölcsön adott élsportoló szerint érdemes volt váltani, jól érzi magát az új csapatánál, ugyanis első helyezettek a ligában. A női asztalitenisz válogatott csapatnak sikerült kijutnia az olimpiára. Bence 22 évesen a férfi válogatott legfiatalabb játékosa. Számukra a versenyen leginkább a tapasztalatszerzés volt a cél, de így is sikerült meglepetést szerezniük, hiszen megverték a fehéroroszokat és az angolokat. Úgy véli, bebizonyították azt, hogy jó úton haladnak, potenciál van bennük, és számolni kell velük a jövőben. Elsődleges célja, hogy haladjon a saját útján és fejlődjön.

Majoros Bence

Bence tovább javított egyéni legjobbján, és már az 59. helyen jegyzik a világranglistán.

Polyák Dézi

SPORTOLÓINK ARCKÉPCSARNOKA

A vásártéri vagány

Karácsonyi Jóska 80 éves

A 100 éves nyírbátori futballnak vannak kiemelkedő egyéniségei. Ha úgy tetszik, legendái. Mint például az éppen 80 éves Karácsonyi Jóska.

Ő is a sorompón túl született, vagyis Kanadában. Micsoda nyelvi leleményessége, humora ez a nyírbátori embereknek.

1940. január 29-én látta meg a napvilágot. Gyermekéveiben már csinálta és rúgta a rongylabdákat. Tehetsége hamar kiderült, hiszen 14 évesen már az ifiben, 16 évesen pedig a felnőtt csapatban ontotta a gólokat. **Kiss Pistával, Kovács Lacival, Daruka Ferivel, Sipos Józsival** kezdte a pályafutását. Néhány év után már volt tanárával, Fábián Ottóval játszott együtt. Volt egy rövid pesti kalandja: 1957-58-ban a Ganz- Mávagban játszott. Igaz – feketén. Akkoriban nem volt ez példa nélküli eset.

1961-ben vette feleségül Wesselényi Sárikát. 1963-ban, egy verpeléti kitérő után az NBI/B-s Nyíregyházi Spartacus játékosa lett. **Aranyosi Laci, Harcsa Zoli** voltak a csapattársai és persze még két nyírbátori is **Dirinyi Béla** és **Bocskai Laci.**

A Vásártéren nem volt szokás mellébeszélni. Ott azt mondták, amit gondoltak. Nem csoda hát, hogy nézeteltérése támadt a híres edzővel **Kalocsay** doktorral. Így került Nagykállóba. Fantasztikus csapot volt ott akkoriban. **Lelesz Laci, Veress Gyuszi, Szabó Tibi, Kerezsi Cali** Nyírbátorban is ismertek voltak.

Profi volt, pénzért játszott Itt tapadt rá a „Kápé". Ha valaki kérdezte, hogy kinek kalapolnak, a válasz: „ez mind a Karácsony Józsikáé"

1965-ben ismét hazatért. Hihetetlenül technikás és végtelenül kemény fickó volt. Szinte behunyt szemmel is érezte a kaput. Keménységéről sokan mesélhetnének a korabeli ellenfelek mások által rettegett védői. Meg persze a határőrök, akikkel, egy-egy meccs után hatalmas csatákat vívtak Józsiék a Virág Presszó hátsó udvarában.

A nyírbátori labdarúgás egyik legnagyobb csapata volt az övék. **Lecza-Bihari, Kiss, Balogh-Seres A,** Óváry**-Hudák, Bocskai, Miki, Karácsonyi, Tóth G.**

Egy időben, nem is sikertelenül, edzősködött, de a vásártéri modor nem tetszett mindenkinek. Azóta nincs igazán kapcsolata a focival. Két gyermeke, **Betti** és **Joci,** valamint négy unokája körében él nyugalomban.

Egy megjegyzést a végére: Mi, kézisek a fociban is nagyon jók voltunk. Örök fájdalom, hogy Józsiéket soha nem tudtuk megverni. 4:4-nél, dulakodás miatt félbeszakadt a meccs.

Józsikám! Isten éltessen!

Baráti üdvözlettel:

Szabó László

Bátor

Nyírbátor Város Önkormányzatának Lapja

Felelős kiadó:
Nyírbátor Város Önkormányzata,
Máté Antal polgármester.
Felelős szerkesztő:
Nagy Miklós;
info.batormedia@gmail.com
Szerkesztőség:
Nyírbátor, Szabadság tér 8–9.
Kulturális Központ I. emelet,
tel.: 42/510-076/133-as mellék
vagy 06-70/337-2587.
Nyomdai előkészítés:
Talpas Design Grafikai Kft.,
Nyíregyháza
Készült Nyíregyházán,
a Grafit Nyomda „R" Kft.
nyomdaüzemében
Felelős vezető: Ördögh J. Gábor
HU ISSN: 0864–7259

Közös nevelés, kitartó munka – meghozza a gyümölcsét

Az új év alkalmat ad a számvetésre, az összegzésre a Báthory Anna Református Általános Iskola és Óvoda életében is. Nagy büszkeséggel tölt el, hogy 2019-ben sikerült megvalósítanunk a kitűzött célokat. Iskolánk oktatási rendszerében kiemelt szerepet kap az egészséges életmód, a sport szeretetére való nevelés és a tehetséggondozás. Igyekszünk minden támogatást megragadni a korszerűsítésre, az eszközök fejlesztésére.

A Magyar Kézilabda Szövetség Országos Tornaterem Felújítási Program és Nyírbátor Város Önkormányzatának, mint tulajdonosnak a támogatásával 2018-ban elindult és néhány hónap alatt megvalósult a kézilabdapálya korszerűsítése. Az iskola sportoktatása, a szabadfoglalkozások, a minőségi labdarúgás és a kézilabda szakosztályok munkája ezen a pályán már kiválóan művelhető és bármilyen labdajátékra alkalmas. Júniusban újabb jelentős beruházás, külső és belső felújítási munkálatok kezdődtek el intézményünkben.

Felújítás

A bejárati ajtók és az ablakok cseréje, külső szigetelés és színezés, konyhai légtechnika kialakítása, redőnyök, árnyékolók felszerelése 103 millió Ft értékben. A tantermek felújítására is sor került a szünidő alatt és több osztály kapott új berendezést. Örömmel mondhatom, hogy 2019. szeptember 1-jétől közel 650 diák tanulhat és szerezhet élményszerű ismereteket a Báthory Anna Református Általános Iskola és Óvoda intézmény komplexumában.

Meseház

A Fáy úti Meseház Óvodát megvásárolta a Magyar Református Egyház, így került a Nyírbátori Református Egyházközség tulajdonába és tagintézményként csatlakozott az iskolához. Olyan oktatási-nevelési bázissá fejlődtünk, amely 3 éves kortól a 14 éves korosztályig hitben és nevelésben értékadó tudást ad diákjainak. **Pályázatot adtunk be „A Református Pedagógiai Intézet Bázisintézménye" címért. A bíráló bizottság javaslata alapján, a magas színvonalú szakmai munkát elismerve megkaptuk ezt a rangos elismerést a 2021/2022. tanév végéig.** Pedagógusaink nemcsak a mindennapos nevelésben, oktatásban végeznek lelkiismeretes munkát, hanem elkötelezettek a tehetséggondozás terén is. Diákjaink folyamatosan, minden évben szorgalmasan készülnek tanulmányi és sportversenyekre. Nevelőink kiemelt feladatuknak tekintik, hogy egyéni és kiscsoportos foglalkozáson végezzék a diákok további fejlesztését. A versenyekre a felkészülést precíz, kitartó munka előzi meg, ami áldozatot, kitartást követel a pedagógustól, a gyermektől és a szülőtől egyaránt.

Minőség, eredmény

A befektetett energia, az előkészületekkel töltött idő azonban minden alkalommal meghozza gyümölcsét és eredményét. Iskolánk tanulói számos rangos országos, regionális, megyei és helyi versenyen öregbítik az intézmény hírnevét, és viszik városunk jó hírét az országban. A tantestület több tagja is újabb diploma, szakvizsga megszerzésére vállalkozott, és folyamatosan zajlanak a minősítési eljárások is, ami a Pedagógus életpálya modellben jelent előrelépést. Az adventi ünnepkör időszakát minden esztendőben tartalmas programokkal, emlékezetes pillanatokkal tesszük meghitté diákjaink és pedagógusaink számára, így zárva az évet. Az utolsó decemberi tanítási nap Csendes nap volt az intézményünkben. A „Szeretet hangja" karácsonyi ünnepség után a „**karácsonyi küldetés"** következett, melyen a diákok osztályfőnökeik vezetésével meglátogattak egy-egy nyugdíjas kollégát, nagyszülőt, az idősek otthonának lakóit, akiket rövid karácsonyi műsorral megörvendeztettek. Nagy élményt jelentett ez az osztályoknak és az időseknek is. Óriási feladatnak tekintjük továbbá, hogy gyermekeinket, a következő nemzedéket megtanítsuk ebben a felgyorsult világban picit megállítani és egy értékekben gazdag életre nevelni. **Ebben a szeretetben várjuk a leendő óvodás és első osztályos kisgyermekeket intézményeinkbe, ahol stabil alapokat, biztos tudást és lelki biztonságot kapnak.**

Sivadóné Cselenyák Dóra
intézményvezető

A pályaválasztásban is segítünk

A Nyírbátori Magyar-Angol Kéttannyelvű Általános Iskola február 4-én pályaorientációs napot szervezett, melynek célja az volt, hogy tanítványainkat megismertessük a különböző foglalkozásokkal. Felidéztünk régi, már nem létező szakmákat, valamint beszélgettünk a napjainkban is működő, választható foglalkozásokról. Mindez valamennyi évfolyamon megvalósult.

A 7. évfolyamos gyerekek pályaorientációs előadáson is részt vehettek szakértő előadó közreműködésével. Hisszük, hogy segítenünk kell felsőbb évfolyamos tanítványainknak abban, hogy találják meg a megfelelő középiskolát a sikeres jövőjük érdekében.

A 7. c osztály tanulóinak intézményünk könyvtárosa, Biróné Czakó Andrea tartott előadást a könyvtáros szakma szépségeiről.

A 7. a és a 8. a osztály tanulói betekinthettek a Nyírbátori Városi Bíróság munkájába, az előadás után interaktív feladatokkal adtak számot a megszerzett tudásról.

Újabb sikerek

A Nyíregyházi Evangélikus Kossuth Lajos Gimnázium a 2019/2020. tanévben is megrendezte hagyományos levelezős versenyének megyei döntőjét január 27-én. A Nyírbátori Magyar-Angol Kéttannyelvű Általános Iskolából 22 tanuló kapott meghívást a végső fordulóra, ahol több tantárgyból (magyar nyelv, biológia, matematika, fizika, történelem) mérték össze tudásukat. Az eredmények magukért beszélnek. A zsűri a több száz résztvevőből az 1–10. helyezettet értékelte.

Biológiából Márta Luca 7. a osztályos tanítványunk a megyei 2. helyezéssel büszkélkedhet. Köszönet érte Nagyné Bagaméri Éva tanárnőnek.

7. és 8. évfolyamos diákjaink matematikából is összemérték tudásukat.

8. évfolyamon a következő eredmények születtek:

4. hely Farkas Balázs 8. a
5. hely Hermanovszky Márk 8. a
8. hely Fazekas Gábor 8. a

A 7. évfolyamosok közül Baracsi Kristóf 7. a osztályos tanuló a 4. helyen végzett. Gratulálunk felkészítő pedagógusuknak, Vida Ferenc tanár úrnak.

Hasonlóan szép eredményeket értek el azok a tanítványaink, akik fizika tantárgyból versengtek a megye legjobb kis fizikusaival.

7. évfolyamon a következő eredmények születtek:

4. hely Baracsi Barnabás 7. a
8. hely Májer Levente 7. a

A 8. évfolyam díjazottjai:

2. hely Farkas Balázs 8. a
4. hely Hermanovszky Márk 8. a

Köszönettel tartozunk felkészítő pedagógusuknak, Vida Ferencné tanárnőnek.

Történelemből a 8. évfolyamosok közül nyolc diákunk nevezett be a versenyre, akik mindannyian meghívást kaptak a döntőbe. Az elmúlt évhez hasonlóan most is szép sikereket értek el. Felkészítő pedagógusuk, Nagyné Lőrincz Lilla tanárnő büszke lehet tanítványai eredményeire.

2. hely Fazekas Gábor 8. a
3. hely Vámos Zsófia 8. a
4. hely Cserpák Marcell 8.a
5. hely Molnár Máté 8.a
6. hely Kiss Petra 8. a
10. hely Tamás Petra 8. a

Örömmel számolunk be kéttanos tanítványaink sikereiről angol nyelv tantárgyból.

Az Országos On-lion Versenyen 4. helyezést ért el az 5. a osztályból Baracsi Máté és Kóródi Kornél Ede , 7. helyen végzett Májer Dorka. A tanulókat felkészítette Baracsiné Tardi Nóra és Takács Adrienn.

Színházlátogatás

A Lázár Ervin Program lehetővé teszi, hogy az összes általános iskolás tanuló évente egyszer eljusson színházi, táncvagy cirkuszi előadásra. E program keretein belül a 7. évfolyamos tanulóink 2020. január 16-án az Art's Harmony Szabad Művészeti Társaság előadását csodálhatta meg.

A 8. osztályosaink pedig február 13-án Budapestre látogattak el, hogy megtekintsék az Operettszínházban az István, a király című rockoperát.

Kóródiné Tóth Mária
pedagógus

A BÁTOR TELEVÍZIÓ MŰSORAI

	SPORTMŰSOR	HÉTFŐ 20:00 ÓRA	Ismétlés: Kedd 7:00, 14:00 Szombat 16.15
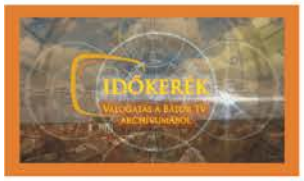	IDŐKERÉK	KEDD 20:00 ÓRA	Ismétlés: Szerda 7:00, 14:00 Szombat 14:45, 20:45 Vasárnap 7:00
	ÚJ NEMZEDÉK	KEDD 20:00 ÓRA	Ismétlés: Szerda 7:00, 14:00 Szombat 14:45, 20:45 Vasárnap 7:00
	SZABOLCS-SZATMÁR BEREG MEGYEI FILMEK	KEDD 20:30 ÓRA	Ismétlés: Szerda 7:30, 14:30 Szombat 15:15, 21:15 Vasárnap 7:00
	BÁTORI HÍRADÓ	SZERDA 20:00 ÓRA	Ismétlés: Hétfő 7:00, 14:00 Csütörtök 7:00, 14:00 Szombat 14:00, 20:00 Vasárnap 10:00, 14:00, 20:00
	NYÍLT TÉR	SZERDA 20:30 ÓRA	Ismétlés: Hétfő 7:30, 14:30 Csütörtök 7:30, 14:30 Péntek 20:45 Szombat 7:45, 14:30, 20:30 Vasárnap 10:30
	BÁTORIAK	CSÜTÖRTÖK 20:00 ÓRA	Ismétlés: Péntek 7:00, 14:00 Szombat 15:45, 21:45 Vasárnap 8:00, 15:00, 21:00
	KULTURÁLIS MAGAZIN	PÉNTEK 20:00 ÓRA	Ismétlés: Hétfő 7:45, 14:45 Szombat 7:00 Vasárnap 14:15, 20:15
BÁTOR TELEVÍZIÓ	HETI VÁLOGATÁS	SZOMBAT - VASÁRNAP 7:00, 14:00, 20:00	
	TESTÜLETI ÜLÉS	MINDEN HÓNAPBAN	
	VONALBAN A POLGÁRMESTER	MINDEN HÓNAPBAN	